Kéthavonta megjelenő helyi információs és kulturális lap

Ládi Körkép

XX. évfolyam 2. szám
2022. április
116. lapszám

Testületi hírek
3. oldal

Római katolikus egyházi hírek
6. oldal

Intézményi események
7-8. oldal

A 100 tagú cigányzenekar Sajóládon
14. oldal

Impesszum - Ládi Körkép
Kiadja: Sajólád Község Önkormányzata **Főszerkesztő:** Varga-Bócsi Ágnes
Szerkesztőségi tagok: Czaga László, Dudásné Bócsi Nikoletta, Szendrei Csilla, Ronyecz Ágnes, Veres Mária **Fotó:** Szabó-Keresztúri Ágnes
Elérhetőség: ladi.korkep.szerk@gmail.com
Címlapfotó: Pitsch képe a Pixabay -en.
www.sajolad.hu

Húsvétváró és tavaszköszöntő ünnepség

Az önkormányzat hírei, aktualitások

TESTÜLETI HÍREK

MÁRCIUS

A képviselő-testület 2022. március 16. napján tartotta soron következő ülését.

A testület az önkormányzati rendelettár megtisztítása érdekében deregulációs rendelet megalkotásáról döntött.

***

Döntött a képviselő-testület a Sajólád, Jókai utca 8. szám alatti (672. hrsz-ú) ingatlan adásvételéről. Az önkormányzat a Jókai utca 6. szám alatt építette fel a Szociális és közösségi központot, a 669. hrsz-ú ingatlanon. Az épület környezetének további fejlesztése, parkosítása, szabadtéri színpad és nézőtér építése szerepel az önkormányzat terveiben.

***

A jogszabályi előírásoknak megfelelően jóváhagyta a képviselő-testület az önkormányzat 2022. évi közbeszerzési tervét.

***

Megtárgyalta a testület a Sajóládi Védőnői Szolgálat 2021. évben végzett tevékenységéről szóló beszámolót. A részletes beszámolót a településen működő két védőnői körzetről a feladatot ellátó védőnők, Kis-Kovácsné Baranyi Mónika és Pető Katalin készítette el.

***

Az átruházott hatáskörben hozott döntésekről számolt be a polgármester, bizottságok elnökei és a jegyző.

***

Jóváhagyta a képviselő-testület az óvodai körzethatárok kijelöléséről szóló előterjesztést.

***

A 2022. január 01. napjától hatályba lépett szabályozás alapján az önkormányzat feladatkörébe tartozó ebrendészeti tevékenység ellátására vonatkozó megállapodás hagyott jóvá. A megállapodás értelmében az ebrendészeti tevékenységet végző vállalkozó rendszeresen végzi Sajóládon a kóbor állatok befogását. Különösen fontos, hogy az ebtulajdonosok kutyáikat ne engedjék közterületen kóborolni, mert a kóbor ebek befogása és tartása nagy költséggel jár, melyet a későbbiekben az ebtulajdonosának kell megfizetnie, ha elkóborolt ebét vissza akarja kapni

Veres Mária
jegyző

KÖZÉRDEKŰ HIRDETMÉNYEK

VÁLASZTÁSI HÍREK

2022. április 03-án Sajóládon két szavazókörben lezajlott a közös eljárásban lebonyolított országgyűlési képviselők választása és az országos népszavazása. A részvételi arány az országos átlagtól, mely 70,21% volt, elmaradt. A részvételi adatok a következőek voltak:

Az 1-es szavazókörben az 1091 fő választásra jogosult szavazóból az országgyűlési képviselők választásán 726 fő szavazott, mely 66,5 %-os részvételi arányt jelent, a népszavazáson 721 fő voksolt, mely 66%-os aránynak felel meg.

A 2-es szavazókörben alacsonyabb volt a részvétel, az 1166 fő választásra jogosultak közül 565 fő szavazott az országos népszavazáson, mely 48,7 %-os részvételt jelent, 564 fő voksolt az országgyűlési választáson, mely 48,6 %-os jelent a részvétel szempontjából.

A szavazóköri jegyzőkönyvek megtekinthetők a www.valasztas.hu oldalon az egyes szavazóköri eredmények adatainál.

Veres Mária
jegyző

ZÖLDHULLADÉK SZÁLLÍTÁS

A BMH Nonprofit Kft. 2022. évben áprilisban indítja a házhoz menő zöldhulladék gyűjtést. A zöldhulladék elszállítását április 1. – november 30. közötti időtartamban kéthetente végezzük.

A zöldhulladék gyűjtésére alkalmas ingyenesen biztosított zsákok pótlása ingatlanonként és ürítésenként legfeljebb 4 darabig történik.

Azok az ingatlanhasználók, akik rendelkeznek maximum 240 literes zöldhulladék gyűjtésre rendszeresített gyűjtőedénnyel, azoknak elsődlegesen gyűjtőedényből történik az ürítés, a zsák használatának mellőzésével.

A zsákokba, illetve gyűjtőedénybe helyezhető falevél, ágnyesedék, vágott fű, gyom stb. A közterületet nem szennyező módon a nagyobb méretű faágak legfeljebb 2 cm átmérőig és 1 méter hosszúságúra darabolva, kötegelve helyezhetők el a zsákok, illetve edények mellett. Munkatársaink a nem kötegelt ágakat nem szállítják el!

Kérjük, ügyeljenek arra, hogy a zsákokba és gyűjtőedényekbe kizárólag zöldhulladék kerüljön.

BMH

KÖTELEZŐ SZEMÉTSZÁLLÍTÁS

Folyamatos probléma a településen az illegális hulladéklerakások jelenléte, valamint a kártevő rágcsálók megjelenése a települése egyes területein.

A vonatkozó hulladékgazdálkodási közszolgáltatásról szóló önkormányzati rendelet alapján az ingatlanhasználókat az ingatlanon keletkező hulladékkal összefüggésben számos kötelezettség terheli. Az első és legfontosabb, hogy a település közigazgatási területén lévő valamennyi ingatlan – természetes személy, jogi személy és jogi személyiséggel nem rendelkező – birtokosa, tulajdonosa, vagyonkezelője, valamint a társasház és a lakásszövetkezet kötelező jelleggel hulladékgazdálkodási közszolgáltatási szerződéssel kell. hogy rendelkezzen.

Az ingatlanhasználó köteles az ingatlanán keletkező települési hulladékot az e rendeletben meghatározott módon és helyen gyűjteni, továbbá hasznosításáról vagy kezeléséről gondoskodni. Alapvető kötelessége e tekintetben, hogy:

- a települési hulladékot – különös tekintettel a hulladék további kezelésére – az elszállításra való átvételig gyűjtse, illetve tárolja:
- az ingatlanán keletkező települési hulladék kezelésére az Önkormányzat által szervezett közszolgáltatást vegye igénybe, illetve a hulladékot a feljogosított hulladékkezelőnek adja át, illetve a közszolgáltatási díjat az NHKV Zrt. részére kiegyenlítse,
- a hulladék gyűjtése során megfelelő gondossággal járjon el annak érdekében, hogy a hulladék mások életét, testi épségét, egészségét és jó közérzetét ne veszélyeztesse, a település természetes és épített környezetét ne szennyezze, a növény- és állatvilágot ne károsítsa, a közrendet és a közbiztonságot ne zavarja,
- az ingatlanán keletkező hulladék mennyiségét alacsony szinten tartsa,
- ha az ingatlanhasználó a zöldhulladék komposztálásáról saját maga nem gondoskodik a Közszolgáltató által meghatározott módon, a zöldhulladékot elkülönítetten gyűjti, és a Közszolgáltatónak úgy adja át, hogy a zöldhulladék komposztálhatósága, illetve lebontása biztosítható legyen.

A hulladékgazdálkodással kapcsolatos szabályok megsértése esetén bírság kiszabására van lehetőség. A hulladékgazdálkodási bírság kiszabására a települési önkormányzat jegyzője jogosult, amennyiben

a) az ingatlantulajdonos a települési hulladék gyűjtésére és átadására vonatkozó kötelezettségét megszegi, vagy
b) a települési hulladék kezelésére szervezett hulladékkezelési közszolgáltatás igénybevételét mellőzve jogellenes hulladék-elhelyezése történik, vagy
c) a települési hulladékot közterületen, illetve más ingatlanán hagyták el, vagy
d) az ingatlan tulajdonosa a települési hulladéknak az önkormányzati rendeletben meghatározott szelektív gyűjtésére vonatkozó kötelezettségét megszegi, vagy
e) az ingatlan tulajdonosa az önkormányzati rendeletben meghatározott közterület tisztántartási kötelezettségének nem tesz eleget, vagy
f) a kötelezett az önkormányzati rendeletben foglalt, egyéb hulladékgazdálkodással összefüggő kötelezettségeit megszegi, vagy
g) a kötelezett a jegyző által hozott hatósági határozat előírásait megsérti, illetve az azokban foglalt kötelezettségének nem vagy nem megfelelően tesz eleget.

Sajnálatos és gyakori tapasztalat, hogy egyes ingatlanhasználók Sajóládon nem rendelkeznek megfelelő szerződéssel, nincsen megfelelő hulladéktároló edényzetük és nem veszik igénybe a kötelező hulladékszállítást. A jövőben ellenőrzésekkel kívánjuk felderíteni azokat az ingatlanhasználókat, akik a keletkező kommunális hulladékot nem megfelelően kezelik, ingatlanaik elhanyagolt állapotban vannak és mulasztásukkal szemetes, ápolatlan környezetet teremtenek és a kártevők, rágcsálók elszaporodását okozzák.

Veres Mária
jegyző

GONDOSÓRA

A Gondosóra program egy országos jelzőrendszerre épül. Feladata, hogy a saját otthonukban élő idős emberek egy egyszerű eszköz segítségével kapcsolatba léphessenek az általuk előre megjelölt kontaktszeméllyel, aki baj esetén közvetlen és gyors támogatást, illetve megoldást nyújthat a problémájukra.

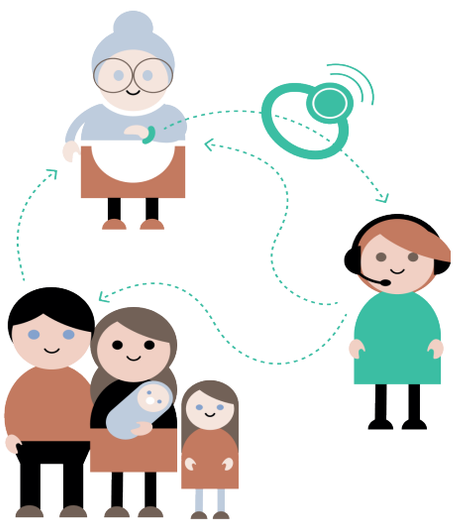

A program az emberi élet minőségét, védelmét és biztonságát hivatott szolgálni a kontaktszemélyek (családtag, szomszéd, vagy barát, vagy akár opcionálisan szociális gondozó) bevonásával. Része a korszerű segélyhívó eszköz, amelyhez egy országos lefedettségű távfelügyeleti és diszpécser szolgáltatás kapcsolódik. Nem vészhelyzetre szolgál, nem a 112-es hívószám helyettesítésére szolgál, hanem olyan problémákra, például, hogy valaki a lakásban vagy az udvaron elesik, az ágyról leesik.

Az eszköz alanyi jogon jár a 65 év fölötti magyar állampolgároknak, akik otthonukban élnek. A program részeként megvalósuló szolgáltatás és a jelzőeszköz ingyenes, és Magyarország minden településén hozzáférhető a hét minden napján és órájában. A Gondosóra igénylése regisztrációhoz kötött. A www.gondosora.hu oldalon egyszerűen, pár perc alatt kitölthetik az űrlapot az érintettek vagy segítőik. A készülék rendszeres töltésén és viselésén kívül a továbbiakban semmire nincsen szükség, hogy a program aktív tagja maradjon.

Kérjük az igénylő 65 év feletti sajóládi lakosokat, hogy szükség esetén a regisztrációban kérjék a Család- és Gyerekjóléti Szolgálat (Sajólád, Dózsa Gy. út 110. Egészségház.) segítségét.

CsGySz

ANYAKÖNYVI HÍREK

Gólyahír

2022. febuár
Merucza Zejnep Zselyke (an:Váradi Georgina)
Szabó Noémi (an: Farkas Erzsébet)

2022. március
Rontó Zoé Szofia (an: Rontó Katrin)
Polgár Gusztáv Bence (an: Polgár Ilona)

Köszöntjük településünk legifjabb polgárait!

***

Házasságkötések

2022. febuár
Pozbai Viola és **Németh Zoltán**

2022. március
Bódi Cintia és **Szabó István**
Mészáros Zsófi és **Rácz Péter**
Toldi Renáta és **Rublinszki Norbert**

Sok boldogságot kívánunk!

***

Elhalálozások

2022. január
Gombos László (élt 71 évet)

2022. febuár
Rigó Imre (élt 85 évet)
Gergely Béláné (élt 85 évet)
Czaga Ferenc (élt 82 évet)
Végső Gusztávné (élt 61 évet)
Miklósi Gusztávné (élt 82 évet)
Szakács János (élt 85 évet)
Kajdi Tibor Endre (élt 85 évet)

2022. március
Kui Ferencné (élt 81 évet)
Veres Istvánné (élt 77 évet)
Horváth Zoltánné (élt 76 évet)
Hornyák Ferencné (élt 79 évet)

2022. április
Molnár János (élt 64 évet)

Nyugodjanak békében!

Adatszolgáltatók:
Müller-Bócsi Alexandra
Bodnárné Gulyás Zsuzsanna
Varga Józsefné
anyakönyvvezetők

Egyházi hírek

RÓMAI KATOLIKUS EGYHÁZ

2022. január 1. napjától kezdődően a temető üzemeltetésének feladata ismét a Római Katolikus Plébánia feladatkörébe tartozik. Hogy ez minél zökkenőmentesebb legyen, a Plébánia temetőgondnoki feladattal bízta meg Ifj. Keller Gábor urat. Kérem településünk lakóit, hogy a temetői gondokkal, észrevételekkel keressék bizalommal őt napközben a temetőben illetve az alábbi elérhetőségen: +36-30/811-00-92.

A temetésről és a temető működtetéséhez három dokumentum ad iránymutatást: Az első az 1999. évi XLIII. törvény a temetőkről és a temetkezésekről; a második a Magyar Katolikus Egyház temetőiről, temetési tevékenységéről és a katolikus egyházi szertartás szerinti temetkezésről szóló szabályzat; a harmadik pedig az 1996-ban tartott Egri Főegyházmegye Zsinati dokumentuma.

Ezen három dokumentum alapján igyekszünk a temető fenntartását, üzemeltetését maradéktalanul ellátni, ami természetesen nem kis feladat számunkra. Ehhez természetesen szükségünk van azok segítségére, pozitív hozzáállására kinek elhunytjai temetőnkben nyugszanak. Egy temető fenntartása, üzemeltetése anyagi kiadásokkal jár: fűkaszálás, gazolás, szemétszállítás, stb. Ezért nálunk is, mint más temetőkben mindazoknak, akiknek elhunytuk nyugszik, évente temető fenntartási hozzájárulást kell fizetni (2022-ben ez 3000 ft). A fenntartási díjat és a sírhelymegváltási díjakat a plébánián lehet befizetni.

A temetői szabályzatból néhány kivonatot szeretnék itt is megjeleníteni:

A munkálatok megkezdése előtt a sírhely fölött jogosult személynek kötelessége:

- A temetőgondnoktól engedélyt kell kérni a munka megkezdéséhez és elvégzéséhez, időpont egyeztetéssel.
- Bizonyítania kell a sírhely feletti jogosultságát, bemutatni a megváltásról szóló nyugtát.
- Bemutatni az eddigi befizetett temető-fenntartási hozzájárulás nyugtáit.
- A munkálatok megkezdése előtt a szükséges díjakat és kauciót a plébánián kell befizetni. A munka elvégzése után a kaució visszafizetésre kerül.

Sírhelyet igényelni szándékozók figyelmébe:

- A sírhelyet az Üzemeltető biztosítja, annak kimérését a gondnok végzi.
- Lejárt sírhelyen a régi síremlék (bármilyen anyagból készült) a temető tulajdonosára (Római Katolikus Egyház) száll; annak bontása, elszállítása a temető üzemeltetőjének, gondnokának a feladata.

Tájékoztatás, engedélyek kikérése, a munkák végzéséért megállapított díj befizetése a Római katolikus Plébánián történik.

A következő pedig a Főegyházmegyei Zsinat rendelkezései közül való: *„Mivel a temetés szent cselekmény, ezért harangozás kíséri. Amíg az elhunytat el nem temetik, ismételten lehet lelkiüdvéért harangoztatni (imádságra való felhívásként). Az egyházat formálisan elhagyók, valamint a pusztán társadalmi temetésben részesülők temetésekor harangozni tilos.”* (5h.3.12.) Egri Főegyházmegye Zsinati Könyve – 1996

A temetőben a használati időt, s így a sírral való rendelkezési jogot meg kell váltani. (A megváltott nyugvási időn belül a sírhelyváltó tudta és jóváhagyása nélkül a sírba sem temetni, sem sírjelet építeni nem lehet.)

A temetési hely felett az rendelkezik, aki megváltotta. A temetési hely váltója addig rendelkezik a sírhellyel, amíg a váltás érvényes. Jelenleg, a törvény szerint a sírhelyek használata a temetéstől számított 25 évre, a sírbolt használata 60 évre, az urnafal használata 10 évre terjed. A meghosszabbítási idő a rendeletben rögzített időtartam.

A megváltási idő lejáratát követően a törvénynyel szabályozott módon a sírhellyel és a ráépített sírjellel (sírkő, kopjafa stb.) kapcsolatos rendelkezési joga megszűnik.

A temetési hely feletti rendelkezési jog meghosszabbítható, újraváltáskor elsőbbséget élvez a korábbi sírhelyváltó, illetve a temettető, halála esetén az törvényes öröklés rendje szerint soron következő közeli hozzátartozója.

Felhívjuk településünk lakóinak figyelmét, hogy a temetőnkben nagyon sok sírhely megváltási ideje lejárt, sok olyan sír van, melyeknek fenntartói kiléte ismeretlen, a sírban nyugvók személyét nem lehet kideríteni, hisz már olvashatatlan a sírfelirat.

Jelenleg a ravatalozó melletti IV. parcella lejárt sírhelyeinek újraváltása szükséges:

IV/2/4-Dobai Mihály és Dobai Franciska; IV/4/20-ismeretlen;IV/5/14-ismeretlen;IV/5/22-ismeretlen; IV/6/21-ismeretlen; IV/7/8-Csoma Józsefné Miklós Julianna; IV/8/10-Durbák Imre és Bindási Teréz; IV/8/11-ismeretlen; IV/8/20-Tomcsik Erzsébet; IV/8/21-ismeretlen; IV/9/12-Szabó Emerencia; IV/9/15-Fonda Zsuzsanna; IV/9/19-ismeretlen; IV/9/20-Üveges András és Üveges Anna; IV/9/22-ismeretlen; IV/10/4-Nagy János és

Liptai Zsófia; IV/10/15-ismeretlen; IV/10/17-ismeretlen; IV/10/20-ismeretlen; IV/10/22-ismeretlen; IV/11/8-ismeretlen; IV/11/9-ismeretlen; IV/11/21-ismeretlen; IV/12/9-Miklós Ferencné; IV/12/10-ismeretlen; IV/12/14-Csonka György; IV/12/15-ismeretlen; IV/12/18-ismeretlen; IV/13/20-ismeretlen

A lejárt sírhelyeket a plébánia irodájában tudják újraváltani vagy a sírhelyről lemondani 2022. december 31-ig.

Az Egri Főegyházmegye Sajóládra két pályázatot nyújtott be a Magyar Falu Program keretében, mindkettő pozitív elbírálásban részesült. Az első nyertes pályázatból a temető kerítése már sikeresen elkészült. A második nyertes pályázatból a ravatalozó felújítása fog megtörténni, ehhez saját önerőt is kell biztosítani illetve a Főegyházmegye saját költségvetéséből hozzájárul a ravatalozó felújításához.

Varga Béla
róm. kat. plébános

Intézmények hírei, eseményei

FRÁTER GYÖRGY KATOLIKUS ÁLTALÁNOS ISKOLA ÉS ALAPFOKÚ MŰVÉSZETI ISKOLA

KÖRZETI ATLÉTIKA VERSENY

2022. április 21- én iskolánk 6 fiú tanulja körzeti összetett atlétika versenyen vett részt, ahol 3. helyezést értek el. Az egyéni összetett versenyben Merucza Márk 2. lett. Ő bejutott a megyei döntőbe is.

Gratulálunk fiúk ügyesek voltatok!

KÖRZETI MATEMATIKAVERSENY

A Körzeti Matematikaversenyen is sikeresen szerepeltek tanulóink. A Bőcsön megrendezett versenyen közel 100 versenyző közül Baranyai Jázmin 2. osztályos tanulónk harmadik helyezést, Némethy Bálint 3. évfolyamos tanulónk 2. helyezést ért el.

Gratulálunk valamennyi versenyző diákunknak és felkészítő tanáraiknak!

FELSŐZSOLCA NÉPDALVERSENY

Mészáros Péter Gábor 8. osztályos diákunk I. helyezést ért el, a Felsőzsolcán megrendezett magyar népdal és magyar nóta versenyen az általános iskolák felső tagozatos tanulói között. Felkészítő tanára: Farkas Attila.

MEGYEI RAJZPÁLYÁZAT EREDMÉNY

A II. Rákóczi Ferenc Megyei és Városi Könyvtár „Az én könyvem, az én könyvtáram” címmel megyei rajzpályázatot hirdetett. Több, mint 250 rajz közül a „művészeti képzésben résztvevők” kategóriában Cziel Gábor 3.a osztályos tanuló II. helyezést ért el. Felkészítő tanár: Balláné Balatoni Piroska.

MEDVE MATEK

2022. április 12-én részt vettünk a MEDVE Szabadtéri Matematikaverseny megyei fordulóján, melyet a Miskolci Egyetemen került megrendezésre. A lelkes alsós és felsős diákok és tanáraik nagyon élvezték a vetélkedést. Mindegyik csapatunknak sikerült az előkelő ezüstmedve fokozatot elérnie a megmérettetésen, illetve a 4 évfolyamosok legügyesebbjei (Tóth Hunor Atilla, Tóth Márk, Körtési Máté) aranymedve fokozatot vívtak ki maguknak.

Gratulálunk valamennyi résztvevőnek!

SAJÓLÁDI GYÖNGYSZEM ÓVODA

HÚSVÉTI JÁTSZÓHÁZ az óvodában

2022. április 6-án 15:30 órai kezdettel húsvéti játszóházat szervezett nevelőtestületünk.

A világjárvány miatt sajnos két éve nem volt arra lehetőségünk, hogy a szülők a gyermekekkel közösen tevékenykedjenek a csoportszobában. Izgatottan készülődtek a dolgozók minden csoportban, igyekeztek változatos eszközöket, technikákat biztosítani az érdeklődők számára.

Célunk, hogy a húsvéti hagyományokkal, szimbólumokkal megismertessük a gyermekeket. Az ünnepre történő készülődést, az ünnep hangulatának fokozását is szerettük volna ezáltal is még emelkedettebbé tenni. Lehetőséget biztosítottunk ajtódíszek, húsvéti nyuszik (pohárból, tojástartóból), tojástartó tyúkanyó, díszes húsvéti tojás forma, ajándék és cukorka kínáló répa-forma készítésére. Az elkészült díszeket mindenki haza vihette és reméljük az ünnepi díszítéshez is hozzájárultunk.

Évek óta hagyomány volt már intézményünkben az ünnepeket megelőző játszóházi kézműves tevékenység megszervezése. Reméljük, hogy lehetőséget tudtunk biztosítani ezekre az alkalmakra is, hiszen a hagyományok éltetésén túl ezek a közösen eltöltött délutánok jó lehetőséget biztosítanak a szülők számára, hogy betekintést nyerjenek óvodánk életébe és a közös kapcsolatépítésekre is.

Bartók Jánosné
óvodavezető
a Sajóládi Gyöngyszem Óvoda
nevelőtestülete nevében

VÍZ VILÁGNAPJA

2022. március 22-én ünnepeljük a Víz Világnapját. Óvodánkban is megemlékeztünk erről az eseményről. Felhívtuk a gyermekek figyelmét a víz fontosságára, arra, hogy milyen sok ember, állat, növény nem jut elegendő vízhez. A tiszta ivóvíz, a helyes higiénés szokások elengedhetetlen részét képezik életünknek. Az egészséges fejlődéshez, a betegségek megelőzéséhez, az egészség megóváshoz folyamatosan vízre van szükség. Igyekeztünk képekkel, illusztrációkkal is nyomatékosítani ezeket az ismereteket a gyermekekben. Minden csoport papírhajókat hajtogatott, amelyet a délelőtti séta keretében – a Sajó vizének megfigyelése után – „vízre is bocsátottak”.

A környezettudatos magatartás hangsúlyozására a Sajó parton nagyon jó lehetőségek adódtak, amelyeket az óvodapedagógusok ki is használtak. A hosszú sétáról fáradtan, élményekkel telve érkeztek vissza a gyermekek.

Pedagógiai Programunkban nagy figyelmet fordítunk a jeles napok és hagyományok éltetésére, ezért a Víz Világnapjáról minden évben megemlékezünk, tudatosítjuk a gyermekekben a víz óvását, fontosságát, az azzal történő takarékosságot.

Bartók Jánosné
óvodavezető

KÖZÖSSÉGI HÍREK, ESEMÉNYEK

KÖZÖSSÉGI HÁZ

TAVASZVÁRÓ ÜNNEPSÉG

A Sajóládi Polgármesteri Hivatal előtti tér virágba borult a Tavaszváró Ünnepségre, melyet ma, április 8-án 10:00 órától tartottunk.

A műsorban a Sajóládi Gyöngyszem Óvoda adott hangulatos műsort, és a Sajóládi Bokréta Néptáncegyüttes tagjai mutatták be a húsvéti hagyományos locsolkodást.

A műsor ideje alatt vendégeinknek lehetőségük volt a dekorációnál fényképezkedésre. A Polgármesteri Hivatal udvarában a húsvéti nyuszi által elrejtett tojásokat keresték meg az ovisok, - óriási volt a boldogság!

Polgármester Úr, miközben osztotta a húsvéti édességeket, biztatta a gyerekeket, hogy bátran menjenek locsolkodni, mondjanak verseket ápolják a húsvéti népszokásokat.

Köszönjük a sajóládiaknak, hogy hétköznapon, péntek délelőtt ilyen sokan részt vettek a tavaszköszöntő, húsvétváró rendezvényünkön és együtt ünnepelhettünk.

Fotók a 2. oldalon Szerk.

HÚSVÉTI CSOMAGOSZTÁS

Sajólád Község Önkormányzata Húsvét ünnepe alkalmából lakóingatlanonként egy húsvéti csomagot ajándékozott a községben élőknek. A csomag tartalma 1 db húsvéti sonka, 1 db húsvéti kalács, 1 kg szeletelt kenyér, 1 csomag száraz tészta, 1 doboz margarin volt.

A csomagokat az önkormányzat dolgozói az utcák ABC rendje szerint vitték ki a csomagokat, ezzel kívántak Sajólád minden lakójának áldott, békés Húsvéti Ünnepeket.

Szerk.

SZOCIÁLIS ÉS KÖZÖSSÉGI KÖZPONT AVATÓ

2022. március 26-án ünnepélyes keretek között átadták Sajóládon a Szociális és Közösségi Központot.

Tállai András államtitkár úr és Pozbai Zoltán Sajólád polgármestere ünnepi köszöntője után a 100 tagú Cigányzenekar szólistái adtak 2 órás koncertet, melyen főként a sajóládi lakosok és meghívott vendégek vettek részt. Nagy boldogság ez a falu számára, hiszen a rendezvényteremben az idősek nappali klubbja mellet a jövőben akár koncertek, színházi előadások is szervezhetők.

Fotók a 15. oldalon Szabó-Kersztúri Ágnes

BEHARANGOZÓ

Gyerekkuckó

Isten éltesse az édesanyákat!

B. Radó Lili - Az Édesanya

Nincsen a gyermeknek Olyan erős vára,
Mint mikor az anyja Őt karjaiba zárja.
Nincsen őrzőbb angyal Az édesanyánál,
Éberebb csillag sincs Szeme sugaránál.
Nincs is annyi áldás Amennyi sok lenne,
Amennyit az anya Meg ne érdemelne.

NYUGDÍJBA VONULÁS ELŐTTI GONDOLATAIM

Akkor jó a világ, ha jó benne gyermeknek lenni - ez a mondat, mindent elárul rólam. A jövőbe vetett hit optimizmusa az én életszemléletem. Nekem a kisgyermekek szeretete jelentette az elköteleződést a munkám mellett. Nem foglalkoztam azzal sem, hogy jól fizető állást keressek magamnak vagy éppen a legdivatosabb szakmát válasszam. A szüleim és a testvérem jóindulatból szerettek volna teljesen más irányba terelni a pályaválasztásom előtt, de engem ez érdekelt, mindig iskolásdit játszottam gyermekkoromban is.

Tízévvel ezelőtt, a harmincéves érettségi találkozómon döbbentem rá, amikor gimnáziumi osztálytársaim közül sokan választották a pedagógus pályát, azonban kiégettekké, fáradttá váltak az évek során. Tele voltak panasszal, keveselték a fizetésüket és elkeseredetten meséltek a számtalan buktatókról. Mikor rám került a sor, már szinte mindenki félve várta- na, még egy pedagógus! Azonban én azt mondtam: ***Ne haragudjatok rám, de én, ha még egyszer kezdeném, akkor is ezt a pályát választanám!*** Szeretem a munkámat és azt vallom, csak akkor tudsz igazán jól csinálni valamit, ha szereted azt, amit csinálsz.

Nehéz dolga van a szülőnek, mikor pályaválasztás előtt áll a gyermeke, de szerintem nem érdemes erőltetni! Én a főiskolát levelező tagozaton végeztem, nagyon kevés volt az a segítség, amit a konzultációkon a tanáraimtól kaptam, de az Élet nagyon jó iskola! Fiatal óvónőként számtalan hibát követtem el, de azt az egyet mindig szem előtt tartottam, hogy a rám bízott gyermekeket a legjobb tudásom szerint neveljem. Boldog voltam, ha rám mosolyogtak, átöleltek, ha csak kicsit is pótolni tudtam a szülők hiányát, ha átadtam nekik azt a tudást, amire az iskolakezdésükhöz szükség volt. Sikertelen napnak könyveltem el magamban, amikor nem kötötte le őket a foglalkozás, vagy éppen nem kaptam visszajelzést arról, hogy jól érezték magukat velem, ha unottan néztek rám vagy nem csaltam vidámságot az arcukra. Sok éjszaka gondolkoztam azon, hogy lehetnék jobb a munkámban.

Az ember emlékezetébe mélyen beleivódik a gyermekkora. A meleg emberi kapcsolatok kialakításának a hiánya nagy törést tud okozni, vagy éppen az életkorukhoz való alkalmazkodással nem törődés, a szabályok felállításának a hiánya nagy káoszt tud csinálni a kisgyermek fejében. A jó óvónő érezteti és megérteti a gyermekkel, hogy mindig ott lesz, ha szüksége van rá és a mosolyával gyógyítani képes, hite a gyermek szeretetében soha meg nem inog. Fontos, hogy elfogadjuk a gyereket a maga valóságában olyannak, amilyen és ezáltal segítünk neki önmagát is elfogadnia. Meg kell tanítani velük, hogy nem kell mindig győztesnek lenni, mert akkor elvész a belső szabadságuk!

"Minél jobban ismerjük a gyermeket, annál jobban megértjük, minél jobban értjük, annál inkább szeretjük, s így annál hatékonyabban tudjuk majd nevelni." Nagy László idézetével szeretném leginkább megértetni az én értékszemléletemet. Legszükségesebbnek tartom a gyermeknevelésben az empátiát. Átélni a másik ember érzelmeit, megérteni érzéseit és visszajelzést adni számára. Ez a vezérfonál, ha vágysz arra, hogy megismerd és megértsd azokat, akiket rád bíztak. A megfelelő alap megléte nélkül ne kezdj bele az építkezésbe, mert nem lesz meg az eredménye a munkádnak. A gyermekeket nem lehet tankönyv szerint nevelni, mert minden gyermekhez külön könyv kellene.

A világot kell szebbé, jobbá és élhetőbbé tenni nekünk a felnőtteknek, mi vagyunk a felelősek értük! Brunszvik Teréz, az első magyar óvodák megalapítója szavaival fejezném be a mondanivalómat: a nemzet nevelésének a feladata, hogy egyetlen gyermek se legyen rossz és haszontalan!

Ronyecz Ágnes

Olyan az ember élete, mint az évszakok cseréje.
Születésünkkor az ébredés, a kikelet, az Élet zenéje
csendült fel egykoron jó anyánk szívébe.

A vidám, dalos tavasz- a gyermekkorunk elkísér minket,
S az ember élete annyit ér, amit ebből megőrizhet.
A fű színű zöld, mely reményt ad lelkünknek időről időre,
S az ifjúság, amilyen könnyen jött, olyan gyorsan eltele.
A fiatalkori szerelem virágzása, öröme és bája,
Életünk vissza nem térő egyik legszebb állomása.

Ám ahogy a tavaszt rendszerint felváltja a nővére,
Úgy köszönt be a napsugaras nyár dobogó szívünkbe.
Aranyló évek vakító fénye-forró napsugár érzése.
A dolgos hétköznapok zöngéje- tücskök éjjeli zenéje.
A hűs patak csobogása-múló napjaink robogása.

Az ősz beköszönte hasonlít leginkább a nyugdíjas évekre.
A megfáradt ember szívében a hála zeng már örökre.
S ahogy a falevelet pirosra perzseli a nyári nap sugára,
Úgy ül ki arcunkra az őszülő természet varázsa.
Gyorsan múlnak az évek, elveszünk a sodrásba,
Istennek hála: gyönyörködünk fiataljaink tavaszába.

Emlékezz vissza, hány tavasz, nyár, ősz és tél emléke,
Múlt el szeretteid körében az óvodában töltött időben.
Lelkükben őriznek ifjú szívek, átölelnek forró kezek,
Rád tapadnak kicsi szemek, nem felednek a gyerekek!
Bizakodj, remélj és higgy- az ősz nem az elmúlás jele,
Hisz az óvodában éltél, s fiatal maradsz mindörökre.

A tél dere, ha már meglátszik őszülő hajadon, gondolj arra
nem más az, csak az évszakok múlása, az örök körforgás.
Az Élet rendje ez-a természet varázsa-éveid múlása.
A nyugdíjas éveket töltsd el erőben és egészségben,
Családod békét nyújtó, szerető ölelésében.

Ronyecz Ágnes

HÚSVÉT UTÁN

Percek, órák, napok, hónapok, évek... Szinte észrevétlenül rohan az idő... Néha azt érezhetjük, mókuskerékben forog a világ a maga nehézségeivel, megpróbáltatásaival. Apró szigetekként, az ünnepek nyújtanak megállót, hogy ne csak éljünk, hanem meg is éljük önfeledt, boldog és felhőtlen pillanatokat.

Márai Sándor írta: „ Az ünnep a különbözés. Az ünnep a mély és varázsos rendhagyás. Legyen benne ...valami a régi rendtartásból, a hetedik napból, a megszakításból, a teljes kikapcsolásból, legyen benne áhítat és föltétlenség.
Az ünnep az élet rangja, felsőbb értelme. Készülj föl reá, testben és lélekben.
S nemcsak a naptárnak van piros betűs napja. Az élet elhoz másféle, láthatatlan ünnepeket is. Ilyenkor felejts el mindent, figyelj az ünnepre."

Persze mondhatjuk, hogy lehetetlen a bölcs tanácsot megtartani, hisz annyi az intéznivaló, annyi a ránk nehezedő feladat, annyi a kétség, annyi az útkeresés ebben a nagy zűrzavaros világban. Ugyanakkor tudjuk, hogy megállók, elgondolkodtató állomások nélkül nehéz továbblépnünk, reménnyel a jövőbe néznünk. Emellett persze fontos lenne az is, hogy a hétköznapokban se feledkezzünk meg az ünnepek üzenetéről, mondanivalójáról. Jó volna érezni, hogy az ünnep fénye a jeles napok elmúltával is bearanyozza életünket, átöleli szívünket, lelkünket.

S vajon így húsvét után fel tudjuk-e ismerni, hogy a feltámadás nemcsak volt, hanem most is ott van, ott ragyog az életünkben? Tudjuk-e, hogy amiben hiszünk, az idővel értelmet nyer? Vajon értjük -e, hogy a hit határtalan erőforrás a holnaphoz, a jövőhöz? Hisszük-e, hogy a világ sérelmei, tátongó sebei Istenbe vetett hitünk segítségével egyszer végleg begyógyulnak? Húsvét után maga a Feltámadott az, aki reményt és bizakodást ad; Ő győz meg arról, hogy a hétköznapokban ne húsvét előtt, hanem húsvét után éljünk...

„HÚSVÉT ELŐTT… nehéz, szomorú léptek.
Húsvét előtt… zokogó, bús miértek.
Húsvét előtt… ajtók, kemények, zártak.
Húsvét előtt… arcok, fakóra váltak.
Húsvét előtt… szívek, üres-szegények.
Húsvét előtt… kihamvadott remények.
Húsvét előtt… egy nagy „Minden hiába!"
Bús eltemetkezés az éjszakába.
De húsvét lett! Feltámadott a Mester!
HÚSVÉT UTÁN… el a gyásszal, könnyekkel!
Húsvét után… futni a hírrel frissen!
Húsvét után… már nem kérdezni mit sem!
Húsvét után… új cél és új sietség!
Jézus él! Nincs út, mely messze esnék!
Húsvét után… erő, diadal, élet!
Csak azokért sírjunk húsvéti könnyet,
Akik még mindig húsvét előtt élnek."

(Túrmezei Erzsébet: Húsvét után)

Szendrei Csilla

ÁPRILIS 4. C-VITAMIN-NAP

A vitamin szó: a vital (élet) és az aminok (létfontosságú anyagok) kifejezésekből származik. A vitaminok testünk számára nélkülözhetetlen, különféle kémiai összetételű, biológiailag aktív szerves vegyületek, melyek legjelentősebb részét a szervezet maga nem képes előállítani, így azokat a táplálékkal kell bevinnünk. Túlzás nélkül állíthatjuk tehát, hogy a vitaminok nélkülözhetetlenek szervezetünk számára.

Talán a legismertebb közülük a C-vitamin, melyről elsőként szinte mindenkinek Szent-Györgyi Albert jut eszébe. A skorbut kialakulását megakadályozó, paprikából kivont aszkorbinsav, más néven C-vitamin feltalálásáért 1937-ben Nobel-díjjal jutalmazták a tudóst.

Napjainkban az aszkorbinsavat főként nem a C-vitamin-hiány megelőzésére használják, sokkal inkább antioxidáns, sejtvédő hatása miatt.

De miért is tartják csodaszernek a C-vitamint?

„Az aszkorbinsav az egyik legfontosabb vitamin, számos reakció elősegítője. Antioxidáns hatása fokozza a sejtek regenerációját, közömbösítve a szabad gyököket, elengedhetetlen a kötőszövet fontos alkotójának, a kollagénnek a képződéséhez, fontos szerepe van a sejtlégzésben, növeli az immunrendszer által termelt ellenanyagok szintjét a vérben, és így a szervezet sokkal aktívabban leküzdheti a fertőzéseket, betegségeket. Erősíti az izomszövetet, a hajszálerek falait, segíti a sebek gyógyulását, a kalcium, a vas felszívódását, nélkülözhetetlen a fogak, a fogíny és a csontok egészsége szempontjából. Sokféle enzimet aktivál, részt vesz a mellékvesekéreg-hormonok szintézisében, védelmet nyújthat a stressz ellen, stb."

Mivel vízoldékony vitaminként a felesleges aszkorbinsav 4-6 óra alatt kiürül a vizelettel, ezért a szakemberek észszerűbbnek tartják a kisebb dózisokban való pótlást, vagy folyamatosan felszívódó, lassan széteső tabletták alkalmazását. Azonban fontos tisztában lennünk azzal, hogy a mesterségesen előállított aszkorbinsavnál az élelmiszerekből származó természetes C-vitamin sokkal jobban tud hasznosulni a szervezetben.

Éppen ezért ajánlott, hogy egészségünk megőrzéséért naponta többször friss zöldséget és gyümölcsöt fogyasszunk!!!

Végül következzen 10, igencsak figyelemreméltó C-vitamin-forrás!

1. Homoktövis bogyó – 700 mg/100g

A hazánkban fellelhető legmagasabb C-vitamin tartalmú növény a homoktövis. Nyáron a piacokon találkozhatunk vele, leggyakrabban azonban préselt gyümölcslé formájában árulják.

2. Csipkebogyó – 426 mg/100g

A csipkebogyó szintén rendkívül jó C-vitamin-forrás. A csipkehúsból készített teát forrázás helyett langyos vízben kell áztatni – néhány órán át –, mert forrázás esetén a benne lévő C-vitamin lebomlik.

3. Fekete ribizli – 200 mg/100g

A fekete ribizlinek nemcsak C-vitamin, hanem antioxidáns tartalma is kimagasló. Június, július a ribizli szezonja, de télen fagyasztott gyümölcsként is beszerezhető.

4. Paprika (piros, zöld, sárga) – 120-180 mg/100g

Legegyszerűbben paprika fogyasztásával juthatunk megfelelő mennyiségű C-vitaminhoz, hiszen télen-nyáron minden szupermarketben kapható. A kaliforniai paprika közül a sárga tartalmazza a legtöbb C-vitamint (180 mg/100 g), a pirosban 130 mg található, a zöldben pedig 80 mg C-vitamin van.

A paprikák közül a fehér vagy sárga húsú magyar paprikát is érdemes napi rendszerességgel fogyasztani, mert 10 dkg paprikában 100 mg C-vitamin található.

5. Petrezselyem – 130 mg/100g

A friss petrezselyem meglepő módon kiemelkedően nagy mennyiségű C-vitamint tartalmaz. Érdemes beilleszteni a napi étrendünkbe, hiszen télen is könnyen beszerezhető ez a C-vitaminban gazdag zöldfűszer. Salátába, szendvicsbe téve is nagyon finom.

6. Brokkoli – 87 mg/100g

A brokkoliról legfőbb erénye rákmegelőző hatása. Magas C-vitamin tartalma miatt pedig jó immunerősítő. Mivel hő hatására sokat veszít C-vitamin tartalmából, legjobb, ha nyersen vagy párolva fogyasztjuk.

7. Kelbimbó – 85 mg/100g

A kelbimbó szintén tartalmaz rákellenes anyagokat, illetve cukorbetegséggel élők számára is jótékony hatású lehet, ugyanis alfa-liponsavat tartalmaz, ami a glükózszintet csökkenti, az inzu-

linérzékenységet pedig növeli.

8. Eper – 77 mg/100g

Az eper egy gyógyító szupergyümölcs. Nagy mennyiségben tartalmaz C-vitamint, emellett a bogyós gyümölcsökhöz hasonlóan magas az antioxidáns tartalma is, melyek segítenek a szervezetünknek védekezni a szabad gyökök sejteket és DNS-t károsító hatásai ellen.

9. Kivi – 60 mg/100g

A kivi Dél-Kína nemzeti gyümölcse, melynek eredeti nemzetközi neve kínai egres volt. Gyógyhatásai közül a vérnyomáscsökkentés az egyik legismertebb, de magas C-vitamin tartalma miatt is érdemes rendszeresen fogyasztani.

10. Citrusfélék – 54 mg/ 100g

A tél déli gyümölcse a narancs, mely 54 mg C-vitamint tartalmaz, emellett számos pozitív élettani hatása van, többek között csökkenti a téli depresszió tüneteit. A citrusfélék közül a citromban szintén ugyanennyi (54 mg) C-vitamin található, a grépfrútban és a mandarinban pedig valamivel kevesebb, 31 mg van."

Szendrei Csilla

Forrás: http://www.naturalvitamin.hu/a-c-vitamin-tortenete
https://impressmagazin.hu/a-10-legjobb-c-vitamin-forras-8-hazankban-is-megterem/

TAVASZI SPORTOK

Itthon az európai átlagnál sokkal kevesebben mozognak rendszeresen, azonban a tavasz szinte mindenkit kicsábít otthonról legalább egy sétára. Habár az időjárás jelenleg nem a legszebb arcát mutatja, de bízunk benne fokozatosan melegszik majd az idő. Sokan kapnak kedvet ilyenkor a szabadidős sportokhoz, de nem feltétlenül kell rendszeresen konditerembe vagy edzésre járnunk ahhoz, hogy a mozgás része legyen az életünknek. Ha sikerül megtalálnunk azt a mozgásformát, ami tényleg örömet ad, akkor könnyű lesz hosszú távon is aktívnak maradnunk.

Ugyan a héten visszatért a hideg, azért az utóbbi időben már élvezhettük kicsit az igazi tavaszt, és a jó időben sokan mozdultak ki otthonról. Érdemes kihasználni ezt a motivációt, hogy kicsit aktívabbak legyünk, ugyanis a magyarok nagyon keveset mozognak: a 18–64 év közötti lakosság csupán 35%-a sportol eleget, miközben Európában átlagban az emberek 60%-a végez valamilyen testmozgást. A felmérésekből az is kiderül, hogy a nők kevesebbet mozognak, mint a férfiak. Pedig a rendszeres mozgással nagyon sokat tehetünk nem csak a fizikai egészségünkért, hanem a mentális a jólétünkért is. Éppen ezért érdemes kihasználni, ha most tavasszal kedvünk támad több időt a szabadban tölteni, esetleg egy új sportot kipróbálni.

Legnépszerűbb sportok tavasszal:

Biciklizés - Az egyik legkedveltebb sport, hiszen miközben sportolsz, gyönyörködhetsz útközben a különféle természeti csodákban. Magyarországon már rengeteg kerékpárút van, így szuper hétvégéket lehet szervezni a családdal vagy barátokkal. A biciklizés jótékony hatással van az izomzatra, hiszen minden izmot megmozgat, erősíti a szívet és a keringést, növeli a tüdőkapacitást.

Futás - A másik nagyon népszerű sport pedig a futás. Jó időben már sokkal kellemesebb és élvezetesebb futni a friss levegőn, mint bezárva egy szalagon a konditeremben. Ilyenkor szabadnak érezheted magad és az enyhén melegítő napsugarak is rengeteg energiával tölthetnek fel.

Görkorizás - Bár legtöbbször gyerekek lábán láthatjuk ezt a sporteszközt, ajánlott a felnőtt korosztálynak is, hiszen ez egy hatékony mozgásforma, amely fejleszti az izmaidat és égeti a zsírt is. Mindemellett rengeteg örömet okoz. Próbáld ki egyszer munka után, mennyire fel tud tölteni egy kis görkorizás!

Séta – Azoknak ajánlott, aki nem a megterhelő sportok mellett teszik le a voksukat, mégis szívesen mozognának. A sétálásnak, főleg ha azt kellemes környezetben, a természetben tesszük, rengeteg pozitív élettani hatás lehet. A gyaloglás a többi testmozgáshoz hasonlóan a boldogsághormonok, az endorfin, a szerotonin és a dopamin felszabadulásához vezet. Olyan finoman történik mindez, hogy ez a legjobb ellenszere a depressziónak. Napi 10 ezer lépés (kb.: 7,5 kilométer) megtételét javasolják a szív egészségének és az egészséges testsúly fenntartása érdekében.

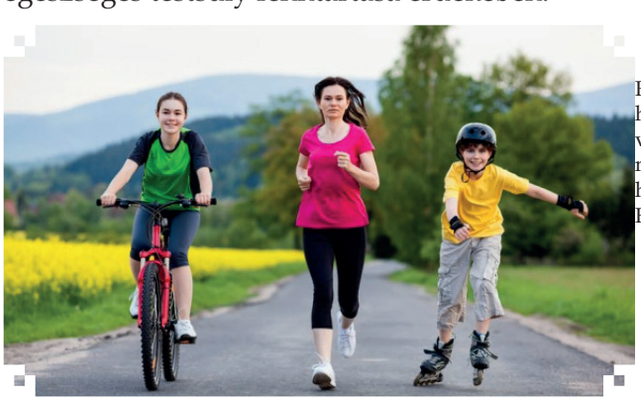

VBÁ

Forrás:
https://www.penzcentrum.hu/egeszseg/20220403/igy-hasznaljuk-ki-a-tavaszt-hogyan-tegyunk-konnyen-az-egeszsegunkert-ha-mozogni-szeretnenk-1123475
https://sportplaza.hu/hirek-magazin/272-tavaszi-sportolasi-lehetosegek
Fotó: 123RF

KULTURÁLIS EMLÉKKÉPEIM

Sajóládon a 100 Tagú Cigányzenekar Szólistáinak koncertje 2022. március 26-án teljesen elvarázsolta a Szociális és Közösségi Központ átadó ünnepségének résztvevőit. Fergeteges, nagy sikerű műsorukat ebből az alkalomból hozták el hozzánk.

Különösen izgatottan vártam erre a napra, mert Lendvai Csócsi József főprímás neve 60 évvel ezelőtti, gyermekkori emlékeket idézett fel bennem. Ekkor, az 1960-as évek elején láttam és hallottam Őt, Őket, mint ifjú zenészeket községünk Kultúrházának színpadán zenélni a Rajkó zenekarban. Emlékeim szerint a fiatal fiúk között egy széplány is szerepelt, akit Cinka Panna néven említettek. Ezen a régi kulturális rendezvényen, mint alsó tagozatos, magyar ruhás, fejemen piros pártás kisdiáknak az volt a feladatom, hogy a meghívott vendégek köszöntése után adjak át egy nagy csokor virágot. Ekkor jegyeztem meg Béres Ferenc népdalénekes tiszteletreméltó nevét is, aki kedvesen megpuszilt, megdicsérte magyaros öltözetemet és viccesen fellebbentette a nemzetiszínű szalaggal szegélyezett apró kis szoknyácskámat, amitől nagyon elpirultam a mosolygó fiúk előtt.

Akkor is megtelt a Kultúrházunk érdeklődő falubeliekkel. A neves előadóművészeket sokan szerették volna látni és hallani, hiszen a rádióból nagyon ismertek voltak, de televíziója még nem volt minden családnak, így különösen kedves volt a személyes találkozás lehetősége a művészekkel. Mit nem adnék most egy ott készült fotóért! Vajon a mostani szólisták közül kik lehettek a Rajkó zenekar tagjai?

Akkor helyi fiatalok is felléptek a műsor szüneteiben saját programjaikkal, akiket a meghívott vendégművészek is megtapsoltak. Voltak, akiknek felajánlották a személyes támogatásukat is a továbbtanuláshoz, mert tehetségesnek tartották őket a színpadra lépéshez. Ezek az emlékek életre szólóan megmaradtak, ahogyan a mostani, újabb ünnepi műsor is örök emlék marad.

Talán valamikor –majd egyszer- lesz még lehetőség ismét személyes találkozásra a zenekarral, amellett, hogy Fábián Zoltán kiváló YOU TUBE video felvételéről újra és újra felidézhetjük ennek a délutánnak a csodás hangulatát. Tessenek csak rákeresni az interneten és együtt szórakozni, dalolni az ott jelenlévőkkel! A lelkes közönség vastapssal jutalmazta a nagyszerű művek fantasztikus előadását.

Gratulálunk és köszönjük a művészeknek, a kiváló program szervezőinek, rendezőinek az élményt! A most átadott, új, impozáns, korszerű létesítményünkkel megnyílt a lehetősége a színvonalas kulturális programok rendszeressé tételének. Ezzel településünk régi vágya vált valóra.

Hatalmas köszönet érte Mindenkinek!

Tisztelettel: Dudás Gáspárné

Baráth Lajos újságíró az Észak- Magyarország 1965. szeptember 2-i számában ír erről az eseményről. Nőnapi rendezvény volt Sajóládon 1962. márciusában

A FRÁTER FALUJA

II.

Szabó László díszdoktori értekezése figyelmet érdemlő munka. Kutatómunkája dicséretes, pontossága forrásmunkának is megfelel. Csak éppen megállapításait cáfolta meg a történelem —, de ez csupán tévedés.' Kívüle még ezrek és ezrek tévedtek, éppen a történelem jóvoltából. Szabó tévedése a következő sorokban rejlik: *„Mi pedig, akik Sajóládon 650 éves elfelejtett kolostorára az emlékezésnek egy halvány sugarát bocsátottuk, azzal a reménynyel tesszük le a tollat, hogy a közeli szebb idők beállltával, új élet kezdődik Fráter György elárvult kolostorában".*

Körömmel vésett sorok

A néphit, amely szerint éjfélkor visszajárnak az egykori szerzetesek és zsolozsmát énekelnek, még ma is él. És áll a falu közepén az egyszerű barokk templom is, sőt, 1957-től műemlékvédelmet élvez. A templom egysíkú homlokzatát négy nillér tartja, s a kapu felett látható még a pálosok címere: pálmafa két oroszlánnal, persze, viharvert, fogatlan oroszlánok, s a pálma sem a régi... A homlokzati ormon, a leírás szerint, valamikor remete szt. Pál és remete szt. Antal szobra állott. Ma nincsenek ott. Viszont olvasható mindmáig a kolostor egykori börtöncellájának falán az a kis latin versike, amelyet körmével vésett a falba az egyik, éhhalálra ítélt szerzetes. Körülbelüli fordításában megtudhatjuk, hogy az elítéltet „megkísértette a gonosz", azaz az új hit. De akkor ez már nem volt újság, hiszen a világ előtt bebizonyosodott (Luther jóvoltából): a római katolikus egyház nem egy ház többé...

A szerzetes kínjairól nem vallanak a ridegfalak, a négy sor is csupán bűnét mondja el. És talán igaz is, minek keresni a fájdalmakat, amely a kolostor körül is megtalálható volt az évszázadok alatt? S hogy ma csupán a pálosok lelke énekel zsolozsmát az ó-falak között, annak egy történelmi esemény az „oka", mely bizonyára hozzájárult Szabó László jóslatának be nem teljesedéséhez is. A lengyel földről visszaérkező fehérreverendás pálosok soha nem tértek vissza Sajóládra, és a kolostor egy részéből iskola, és középület épült.

Szebb idők...

A szebb időket viszont elhozta a történelem, s ma Sajóládtörténelmét nem a kolostor és a pálosok teszik ki: az egykori zsellérek, jobbágyok, akik, már említettem, szorgalmas nép hírében álltak, s joggal!

Egy kis összehasonlítás:

A sajóládi pálosok könyvtárában átlag 1200 könyvet említ a krónikás. Ez dicséretes és szellemi életük gazdagságára vall. Persze, kétharmadrészt vallási tárgyú könyveket gyűjtött a kolostori könyvtár, de a szerzetesek szabadon olvashattak történelmi, földrajzi, jogi, csillagászati, orvostudományi és más szakkönyveket. Egy kategorizálás: *Biblia* (latin és magyar) 12 mű — 17 kötetben; *Sancti Patres et Interpraetes* 29 mű — 56 kötetben; *Theologi Cholastici* 27 mű — 69 kötetben; *Theologi Morales* 57 mű — 94 kötetben; *Controversistae* 69 mű — 93 kötetben; *Canonistae* 33 mű — 62 kötetben; *Historici Profani* 67 mű — 85 kötetben; *Philosophi* 19 mű — 21 kötetben; *Humanistae* 56 mű — 69 kötetben; *Iuridici* 22 mű — 24 kötetben; *Ascetae* 128 mű — 190 kötetben; *Medici* 13 mű — 15 kötetben; *Miscellanei* 68 mű — 94 kötetben.

A mai községi könyvtár felsorolására nem vállalkozom. Néhány adatta! bizonyítom csupán, hogy az egykori jobbágyok kultúréhsége semmivel sem marad el az egykori pálosoké mögött, sőt... A könyvtárban 2500 kötet található, az olvasók száma ez évben, s jelenleg: 270. Ezenkívül van a falunak libreszszója is! S nem csupán szépirodalmi műveket olvasnak a könyvtári tagok, 50 szépirodalmi mellett 20 darab ismeretterjesztő művet kölcsönöznek, az atomfizikától a tudományos ateizmusig, ezenkívül a természettudományi és a csillagászati könyvek is kelendők. *Rézműves Jánosné* tanárnő, a könyvtár vezetője elmondotta, hogy az iskolában Könyvbarátok szakköre működik. Arányos az iskolás és a felnőtt dolgozók száma is. (Ált. iskolásokból 50 százalék, kiszistákból 30, míg a további 20 százalékot az idősebbek adják.)

Két esetnek e sorok írója is tanúja volt. Az egyiket a könyvtárban jegyeztem fel. Idős néni jött be és Petőfi összes verseit kérte.

— *Majdnem kivülről tudom... Elviszem még egyszer, rég volt már az nálam, azért...* — íme, a költő 107 évvel halála után azokhoz megy vendégségbe, akikért életét áldozta!

— *Hogy hívják a néniket?* — kérdeztem.

— *Zombori Istvánné a neve.*

A másik esetnek az utcán voltam tanúja. Itt egy idősebb földmíves kinézetű ember legalább tíz könyvvel hazafelé tartott.

— *Jó napot, tanár úr* — köszöntötte a kísérőmet, barátomat, s nekem is biccentett egy üdvözlésfélét.

— *Jó napot, Imre bácsi. Lesz mit olvasni...*

— *Lesz bizony* — mosolygott Garai Imre nyugdíjas munkás. Pedig ő nem is könyvtárból kölcsönzött aznap.

A cigányok és a népművelés

Az összehasonlítás erőszakolt, de szükséges. Ugyanis Sajólád népművelési munkája akkor vesztett hatásából, amikor egy cigánybál elmaradt...

Szendrey Nándor és felesége (nyugdíjas pedagógusok) arra kért és kapott engedélyt, hogy foglalkozzék a cigányokkal. 1961-ben ellátogatták a cigánytelepre, beszélgettek az idősebbekkel és a fiatalabbakkal: meglanítják táncolni a lányokat, meg persze énekelni is. A megegyezés gyorsan megszületett, csupán akkor támadt baj, amikor a cigánytelepi lányok nem érezték magukat jól a többiekkel együtt.

— *Mosakodjatok meg rendesen, tisztítsátok ki a ruhátokat, vegyetek egy kevés kölnit...* — biztatta őket a népszerű Ili néni.

S valóban, így is történt. A próbákat elkezdték. Esténként hallhatták *Kovács Edit* szén hangján a bánatos cigánydalt:

Lehullták a téli havak
Eget, földet beborítnak,
Elmehetsz már csóró árva,
Pucéron a nagyvilágba...,

1962 tavaszán, a Nőnapon — a cigányok adtak műsort. A sikerre ma is emlékeznek. Kovács Editet a rajkózenekar hívta —, de hát nem végzett iskolát...

Később a fiúk mindig szóltak a cigánysorosiaknak, ha bál volt, hogy gyertek, de viselkedjetek tisztességesen — verekedni nem szabad.

Irodalmi színpad is alakult. Rézművesné a könyvtárban megmutatta az első díjakért kapott vázákat, szobrokat. 1960—1964, az irodalmi színpad történelme. *Öt első helyezés*, a próbálkozás, hogy a népszínműveken kívül a verseket is megkedveltessék a sajóládiakkal. Szép sikereket értek el. *Petrovics Éva, Szalánczi Ági, Varga Lajos, Klusóczki Ferenc, Miklós Imre, Szikszai Lajos, Orosz Imre, Tomcsik Endre* és más sokan mások, fiatalok, estenként hideg, fűtetlen előszobában próbáltak. Mert maguk is szerették a verset, s terjeszteni akarták a kultúrát. Aztán... Valami nem egyezett. A bevételekről akartak tudni azok, akik aktív szereplői és szervezői voltak a kulturális életnek... Nem kaptak választ.

A cigánybál elmaradt, és még sok minden más abbamaradt a faluban.

Ma Sajóládon egyedül a könyvtár jelenti az iskolán kívüli kultúrát. S nagy kérdés, hogy miért?! A művelődési szervek bizonnyal választ adnak erre...

Baráth Lajos

(Befejező rész következik.)

Szociális és Közösségi Központ avató ünnepség

KÖSZÖNJÜK A SEGÍTSÉGET!

DÉL-BORSOD ÖSSZEFOGÁSÁVAL NÉGY MIKROBUSZNYI ADOMÁNYT SIKERÜLT ELJUTTATNI KÁRPÁTALJÁRA.

BERZÉK

BÜKKARANYOS

BÜKKSZENTKERESZT

KISTOKAJ

HARSÁNY

KÖRÖM

MÁLYI

NYÉKLÁDHÁZA

MEZŐCSÁT ÉS TÉRSÉGE

RÉPÁSHUTA

VÁRHOSSZÚRÉT (felvidék)

SAJÓHÍDVÉG

TISZAGYULAHÁZA

KISGYŐR

ÓNOD

EMŐD

SAJÓLÁD

SAJÓPETRI